



ΕΦΗΜΕΡΙΔΑ ΤΗΣ ΚΥΒΕΡΝΗΣΕΩΣ ΤΗΣ ΕΛΛΗΝΙΚΗΣ ΔΗΜΟΚΡΑΤΙΑΣ

31 Μαρτίου 2017

ΤΕΥΧΟΣ Α.Α.Π.

Αρ. Φύλλου 72

ΤΕΥΧΟΣ ΑΝΑΓΚΑΣΤΙΚΩΝ ΑΠΑΛΛΟΤΡΙΩΣΕΩΝ ΚΑΙ ΠΟΛΕΟΔΟΜΙΚΩΝ ΘΕΜΑΤΩΝ

ΔΙΑΤΑΓΜΑΤΑ

Χαρακτηρισμός του υγροτόπου Βουρκάρι Μεγάρων (Ν. Αττικής) ως Περιφερειακού Πάρκου και καθορισμός ζωνών προστασίας, χρήσεων γης και όρων και περιορισμών δόμησης, καθώς και μέτρων προστασίας και διαχείρισης.

Ο ΠΡΟΕΔΡΟΣ ΤΗΣ ΕΛΛΗΝΙΚΗΣ ΔΗΜΟΚΡΑΤΙΑΣ

Έχοντας υπόψη:

1. Τις διατάξεις των άρθρων 1 (παρ. 1,2,3,4 και 5), 8, 9 (παρ. 3.2), 17, 20 (παρ. 2 περ. α υποπερ. αα' και δδ'), 33 και το Παράρτημα ΙΧ του ν. 4277/2014 «Νέο Ρυθμιστικό Σχέδιο Αθήνας - Αττικής και άλλες διατάξεις» (Α' 156) καθώς και των άρθρων 160, 161 (παρ. 1) και 162 του Κώδικα Βασικής Πολεοδομικής Νομοθεσίας που κυρώθηκε με το άρθρο μόνο του από 14/27.7.1999 π.δ/τος (Δ' 580).

2. Τις διατάξεις των άρθρων 18,19 και 21 του ν. 1650/1986 «Για την προστασία του περιβάλλοντος» (Α' 160), όπως ισχύουν μετά την τροποποίησή τους με τα άρθρα 4, 5 και 6, αντίστοιχα, του ν. 3937/2011 «Διατήρηση της βιοποικιλότητας και άλλες διατάξεις» (Α' 60).

3. Τις διατάξεις του άρθρου 12 του ν. 4250/2014 «Διοικητικές Απλουστεύσεις - Καταργήσεις, Συγχωνεύσεις Νομικών Προσώπων και Υπηρεσιών του Δημοσίου Τομέα - Τροποποίηση Διατάξεων του π.δ. 318/1992 (Α' 161) και λοιπές ρυθμίσεις» (Α' 74), όπως τροποποιήθηκε με το άρθρο 34 του ν. 4269/2014 «Χωροταξική και πολεοδομική μεταρρύθμιση - Βιώσιμη ανάπτυξη» (Α' 142).

4. Τις διατάξεις του άρθρου 90 του Κώδικα Νομοθεσίας για την Κυβέρνηση και τα Κυβερνητικά Όργανα, που κυρώθηκε με το άρθρο πρώτο του π.δ/τος 63/2005 (Α' 98).

5. Τις διατάξεις των άρθρων 1 και 4 του π.δ/τος 70/2015 «Ανασύσταση των Υπουργείων Πολιτισμού και Αθλητισμού, Υποδομών, Μεταφορών και Δικτύων, Αγροτικής Ανάπτυξης και Τροφίμων. Ανασύσταση του Υπουργείου Ναυτιλίας και Αιγαίου και μετονομασία του σε Υπουργείο Ναυτιλίας και Νησιωτικής Πολιτικής. Μετονομασία του Υπουργείου Πολιτισμού, Παιδείας και Θρησκευμάτων σε Υπουργείο Παιδείας, Έρευνας και Θρησκευμάτων, του Υπουργείου Οικονομίας, Υποδομών, Ναυτιλίας και Τουρισμού σε Υπουργείο Οικονομίας, Ανάπτυξης και

Τουρισμού και του Υπουργείου Παραγωγικής Ανασυγκρότησης, Περιβάλλοντος και Ενέργειας σε Υπουργείο Περιβάλλοντος και Ενέργειας. Μεταφορά Γενικής Γραμματείας Βιομηχανίας στο Υπουργείο Οικονομίας, Ανάπτυξης και Τουρισμού» (Α' 114).

6. Τον ν. 3028/2002 «Για την προστασία των Αρχαιοτήτων και εν γένει της Πολιτιστικής Κληρονομιάς» (ΦΕΚ 153/Α'/2002).

7. α) Την υπ' αριθμ. 15794/19.12.1961 (ΦΕΚ 35/Β'/2.2.1962) υπουργική απόφαση «Περί χαρακτηρισμού ως ιστορικών διατηρητέων μνημείων και αρχαιολογικών χώρων».

β) Την υπ' αριθμ. ΥΠΠΕ/ΑΡΧ/Α1/Φ03/20317/641/24.6.1981 «Περί κηρύξεως ως αρχαιολογικών χώρων παραλίας Μεγάρων (Πάχη)» (ΦΕΚ 660/Β'/19.10.1981).

8. Τα υπ' αριθμ. ΥΠΠΟΤ/ΓΔΑΠΚ/ΑΡΧ/Α1/Φ03/25449/1268/19.3.2012 και ΥΠΠΟΑ/ΓΔΑΠΚ/ΔΙΠΚΑ/ΤΠΚΑΧΜΑΕ/Φ3/351309/206871/17201/4775/18.1.2016 έγγραφα της Διεύθυνσης Προϊστορικών και Κλασικών Αρχαιοτήτων του Υπουργείου Πολιτισμού και Τουρισμού.

9. Το υπ' αριθμ. 829/9.4.2012 έγγραφο του Οργανισμού Αθήνας.

10. Τα υπ' αριθμ. 40744/25.9.2015 και 4003/16.2.2016 (ΥΠΕΝ 7911/19.2.2016) έγγραφα της Διεύθυνσης Σχεδιασμού Μητροπολιτικών Αστικών και Περιφερειακών Περιοχών του Υπουργείου Περιβάλλοντος και Ενέργειας.

11. Το υπ' αριθμ. 7410/270/19.3.2013 έγγραφο της Διεύθυνσης Περιβαλλοντικού Σχεδιασμού του Υπουργείου Περιβάλλοντος, Ενέργειας και Κλιματικής Αλλαγής.

12. Την από Ιούλιο 2013 Ειδική Έκθεση για τον χαρακτηρισμό της περιοχής του Υγροτόπου Βουρκάρι Μεγάρων ως Περιφερειακού Πάρκου σύμφωνα με τις διατάξεις του ν. 3937/2011 (Α' 60).

13. Τις υπ' αριθμ. 112/2011 και 215/2011 γνωμοδοτήσεις του Δημοτικού Συμβουλίου Μεγαρέων.

14. Τις υπ' αριθμ. 2/συν3/2.3.2011, 3/συν10/21.7.2011 και 5/συν6/3.4.2014 γνωμοδοτήσεις της Εκτελεστικής Επιτροπής του Οργανισμού Αθήνας.

15. Το γεγονός ότι από τις κανονιστικές διατάξεις αυτού του διατάγματος δεν προκαλείται δαπάνη σε βάρος του κρατικού προϋπολογισμού και του προϋπολογισμού του οικείου ΟΤΑ.

16. Τις υπ' αριθμ. 12/2015, 172/2016 και 24/2017 γνωμοδοτήσεις του Συμβουλίου της Επικρατείας με πρόταση των Υπουργών Πολιτισμού και Αθλητισμού και Περιβάλλοντος και Ενέργειας, αποφασίζουμε:

Άρθρο 1

1. Η περιοχή του Υγροτόπου Βουρκάρι Μεγάρων χαρακτηρίζεται ως Περιφερειακό Πάρκο με σκοπό του την προστασία, διατήρηση, διαχείριση και αναβάθμιση της φύσης και του τοπίου ως πολύτιμο φυσικού πόρου, στην χερσαία και θαλάσσια περιοχή του κόλπου Βουρκαρίου, του Δήμου Μεγαρέων Αττικής, όπως τα όρια του Περιφερειακού Πάρκου καθορίζονται στο επόμενο άρθρο 2.

2. Ειδικότερα, επιδιώκεται η αποτελεσματική προστασία του υγροτοπικού συστήματος, το οποίο περικλείεται από τη χερσόνησο της Αγίας Τριάδας και τον λόφο του μοναστηριού του Αγ. Αθανασίου προς το Πέραμα, καθώς και της περιφερειακής ζώνης αυτών και της θαλάσσιας περιοχής του όρμου του Βουρκαρίου.

Άρθρο 2

Καθορίζονται τα όρια του Περιφερειακού Πάρκου του Υγροτόπου Βουρκαρίου που βρίσκεται στην εκτός σχεδίου περιοχή του Δήμου Μεγαρέων, όπως τα όρια αυτά προσδιορίζονται από τις συντεταγμένες του προσαρτώμενου παραρτήματος Ι και φαίνονται στο σχετικό πρωτότυπο διάγραμμα σε κλίμακα 1:6.500 που θεωρήθηκε από τον Προϊστάμενο της Διεύθυνσης Τοπογραφικών Εφαρμογών και Γεωχωρικών Πληροφοριών με την 7788/2017 πράξη του και που συνοπτικό του αντίτυπο σε φωτοσμίκρυνση δημοσιεύεται με το παρόν διάταγμα.

Άρθρο 3

Εντός των ορίων που καθορίζονται με το άρθρο 2 του παρόντος ορίζονται ζώνες προστασίας όπως φαίνονται με στοιχεία Α1, Α2, Α3, Β και Γ στο διάγραμμα του άρθρου 2 και καθορίζονται χρήσεις και μέτρα προστασίας και διαχείρισης κατά ζώνες ως εξής:

1. Ζώνη Α1

α. Η ζώνη αυτή χαρακτηρίζεται ως περιοχή υψηλής προστασίας. Περιλαμβάνει χερσαία υγροτοπική περιοχή και το θαλάσσιο τμήμα το συνδεδεμένο με αυτήν. Καθορίζεται ως περιοχή υπαίθριας αναψυχής, επιστημονικής έρευνας και περιβαλλοντικής εκπαίδευσης.

β. Η ζώνη Α1 περιγράφεται από τα ακόλουθα φυσικά όρια:

βα. Την κεντρική οδική αρτηρία που συνδέει την Αγία Τριάδα με τις περιοχές βορείως αυτής στα δυτικά.

ββ. Τις βιομηχανικές εγκαταστάσεις στα βόρεια.

βγ. Τις δασικού και γεωργικού χαρακτήρα εκτάσεις στο λόφο που βρίσκεται η μονή του Οσίου Αθανασίου του Αθωνίτη στα βόρεια - βορειοανατολικά.

βδ. Τον παραλιακό δρόμο στο βόρειο τμήμα του Ακρωτηρίου Αγίας Τριάδας στα νότια.

βε. Την ευθεία γραμμή μέσα στη θάλασσα που ενώνει την βόρεια και τη νότια ακτή του όρμου Βουρκαρίου στην περιοχή που βάσει της μορφολογίας των ακτών μπορεί να θεωρηθεί ως το φυσικό όριο του όρμου στα ανατολικά.

γ. Εντός των ορίων της χερσαίας ζώνης, επιτρέπεται η κατασκευή και λειτουργία ενός κτιρίου περιβαλλοντικής ενημέρωσης για τον υγρότοπο, καθώς και παρατηρητηρίων για την ορνιθοπανίδα, η διαμόρφωση διαδρομών περιπάτου και ποδηλασίας και η κατασκευή υπαίθριων και ημιυπαίθριων καθιστικών.

δ. Εντός των ορίων της θαλάσσιας ζώνης, επιτρέπεται η παραδοσιακή αλιεία, η οστρακοκαλλιέργεια και η χρήση της ως φυσικού ιχθυοτροφείου.

2. Ζώνη Α2

α. Η ζώνη αυτή χαρακτηρίζεται ως περιοχή προστασίας του τοπίου. Καθορίζεται σαν περιοχή αναψυχής και γεωργικής χρήσης.

β. Η Ζώνη Α2 περιγράφεται από τα ακόλουθα φυσικά όρια:

βα. Την κεντρική οδική αρτηρία που συνδέει την πορθημιακή γραμμή με την παλαιά εθνική οδό Αθηνών - Κορίνθου στα βόρεια - βορειοανατολικά.

ββ. Τον δρόμο που οδηγεί στην Ιερά Μονή του Οσίου Αθανασίου του Αθωνίτη και το όριο των δασικών και γεωργικών εκτάσεων που βρίσκονται πάνω στο λόφο πλησίον της Ιεράς Μονής στα βόρεια - βορειοδυτικά.

βγ. Τις βιομηχανικές - βιοτεχνικές εγκαταστάσεις και τις εγκαταλελειμμένες βιομηχανικές - βιοτεχνικές εγκαταστάσεις στα δυτικά.

βδ. Το όριο των δασικού χαρακτήρα εκτάσεων στα νότια - νοτιοδυτικά.

βε. Την ακτογραμμή στα νότια - νοτιοανατολικά.

γ. Εντός της ζώνης αυτής επιτρέπεται η γεωργία, η κατασκευή αναψυκτηρίων, υπαίθριων και ημιυπαίθριων περιπτέρων και καθιστικών και η κατασκευή υποδομών για την εξυπηρέτηση της περιβαλλοντικής εκπαίδευσης και ενημέρωσης.

3. Ζώνη Α3

α. Η ζώνη αυτή χαρακτηρίζεται ως περιοχή προστασίας του τοπίου και της πολιτιστικής κληρονομιάς. Καθορίζεται σαν περιοχή γεωργίας, αναψυχής και ιστορικής και περιβαλλοντικής ενημέρωσης.

β. Η ζώνη Α3 περιλαμβάνει τη χερσόνησο της Αγίας Τριάδας και αποτελείται από:

βα. Την περιοχή δυτικά του Τείχους του 19ου αιώνα.

ββ. Το τμήμα της χερσονήσου ανατολικά του Τείχους του 19ου αιώνα, στο οποίο δεν έχουν αναπτυχθεί οικιστικές συσπειρώσεις (οικισμοί Νέο Μελί και Ήρεμο Κύμα) ή άλλες εγκαταστάσεις (εγκαταστάσεις εξυπηρέτησης δεξαμενόπλοιων των ΕΛΠΕ και σημείο εισόδου Φυσικού Αερίου που τροφοδοτείται από τον σταθμό ΥΦΑ της Ρεβυθούσας).

γ. Εντός της ζώνης αυτής επιτρέπεται η γεωργία, η ανέγερση αναψυκτηρίων, υπαίθριων και ημιυπαίθριων καθιστικών και περιπτέρων περιβαλλοντικής και πολιτιστικής ενημέρωσης.

4. Ζώνη Β

α. Η ζώνη αυτή καθορίζεται σαν περιοχή γεωργικής χρήσης και κατοικίας. Εντός αυτής επιτρέπεται η ανέγερση γεωργικών αποθηκών και κτιρίων κατοικίας και μικρά συσκευαστήρια γεωργικών προϊόντων.

β. Η ζώνη Β βρίσκεται δυτικά της Ζώνης Α1 και περιλαμβάνει πεδινές περιοχές με χαμηλό υψόμετρο και

χρήσεις γεωργικών εκτάσεων με διάσπαρτες κατοικίες. Τα όρια της περιοχής είναι η κεντρική οδική αρτηρία που συνδέει την Αγία Τριάδα με τις περιοχές βορείως αυτής στα ανατολικά, τοπικοί δρόμοι στα βόρεια και τα δυτικά και το στρατιωτικό αεροδρόμιο των Μεγάρων στα νότια.

5. Ζώνη Γ

Είναι η περιοχή της οριστικής διανομής του οικισμού Νέο Μελί, όπως ορίζεται με το παρόν σχέδιο διατάγματος.

Άρθρο 4

1. Εντός των ως άνω ζωνών επιτρέπονται τα απαραίτητα έργα και οι παρεμβάσεις για την προστασία, διατήρηση και αναβάθμιση των οικολογικών χαρακτηριστικών της περιοχής. Η οργάνωση των επιτρεπομένων χρήσεων, εγκαταστάσεων και δραστηριοτήτων των ζωνών Α1, Α2 και Α3 εξειδικεύεται με ολοκληρωμένη μελέτη οργάνωσης και διαχείρισης, που εγκρίνεται με απόφαση του Υπουργού Περιβάλλοντος και Ενέργειας μετά από γνωμοδότηση του Μητροπολιτικού Συμβουλίου.

2. Εντός των ανωτέρω ζωνών Α2, Α3, Β και Γ, επιτρέπονται τα απολύτως απαραίτητα έργα τεχνικής υποδομής ήτοι: έργα και εγκαταστάσεις ενέργειας (ΔΕΗ, ΔΕΠΑ και Τηλεπικοινωνιών), ύδρευσης και αποχέτευσης (ΕΥΔΑΠ, ΟΤΑ), οδικών μεταφορών, κυκλοφορίας πεζών, καθώς και έργα για την άρδευση των αγροτικών εκτάσεων, μετά από γνώμη των αρμόδιων υπηρεσιών, των εκάστοτε συναρμόδιων Υπουργείων και γνώμη του Μητροπολιτικού Συμβουλίου.

Επίσης επιτρέπονται οι εργασίες συντήρησης, επισκευής και αντικατάστασης των υπόγειων αγωγών πετρελαίου ιδιοκτησίας της εταιρείας Ελληνικά Πετρέλαια ΑΕ, που διατρέχουν την περιοχή σύμφωνα με τους εγκεκριμένους περιβαλλοντικούς όρους. Σε περίπτωση που απαιτηθεί η αντικατάσταση σημαντικού μέρους του τμήματος εκάστου αγωγού που βρίσκεται στη ζώνη Α1, προτείνεται να εξετασθεί η συνολική μετεγκατάσταση του αγωγού εκτός της ζώνης Α1.

3. Επιβάλλεται ο τακτικός καθαρισμός των οχετών που έχουν κατασκευαστεί στην κεντρική οδική αρτηρία που συνδέει την Αγία Τριάδα με τις περιοχές βορείως αυτής με σκοπό την υδραυλική επικοινωνία του υγροτόπου με τις ανάντη περιοχές.

4. Σε όλες τις περιοχές με στοιχείο Α, δεν επιτρέπεται η βόσκηση, το κυνήγι και η κοπή δένδρων μέχρι τον καθορισμό τυχόν ειδικότερων σχετικών μέτρων διαχείρισης που θα προσδιοριστούν με την ολοκληρωμένη μελέτη οργάνωσης και διαχείρισης.

5. Επίσης σε όλες τις περιοχές με στοιχείο Α δεν επιτρέπεται η αμμοληψία, η εκσκαφή, η επιχωμάτωση και γενικά η αλλοίωση του φυσικού ανάγλυφου. Επιτρέπονται μόνο οι εκσκαφές και οι επιχώσεις οι απολύτως απαραίτητες για την κατασκευή των έργων και εγκαταστάσεων που επιτρέπονται από τις διατάξεις του παρόντος. Για κάθε απαιτούμενη αλλαγή του φυσικού ανάγλυφου εφαρμόζονται οι διατάξεις του άρθρου 40 του ν. 1337/1983 όπως τροποποιήθηκε και ισχύει.

6. Στο χερσαίο τμήμα της ζώνης Α1 και στις ζώνες Α2 και Α3 δεν επιτρέπονται οι νέες γεωτρήσεις και η απόληψη νερού, πλην των περιπτώσεων εκείνων που τυχόν

κριθούν αναγκαίες για την πυροπροστασία ή την προστασία της πανίδας και της χλωρίδας από την ολοκληρωμένη μελέτη οργάνωσης και διαχείρισης των ζωνών Α1, Α2 και Α3.

7. Δεν επιτρέπεται η ελεύθερη κατασκήνωση, η ρύπανση των υδάτων και του περιβάλλοντος (απόρριψη στερεών ή υγρών αποβλήτων).

8. Εγκαταστάσεις αρμοδιότητας του Υπ. Εθνικής Άμυνας διέπονται από ίδιο νομικό καθεστώς. Σε περίπτωση απομάκρυνσης του αεροδρομίου Μεγάρων, επιβάλλεται η επανεξέταση των ορίων προστασίας του παρόντος στην κατεύθυνση ένταξης τμήματος αυτού στα όρια προστασίας του υγροτόπου.

9. Για την προστασία των εν επαφή αεροπορικών εγκαταστάσεων, ισχύει και η απόφαση Δ3/Δ/3271/781/2009 (Β' 191) Προστασίας των Αεροπορικών Εγκαταστάσεων.

Άρθρο 5

1. Το κατώτερο όριο κατάτμησης και αρτιότητας και οι όροι και περιορισμοί δόμησης των γηπέδων των ζωνών Α1, Α2, Α3 και Β καθορίζονται ως εξής:

α. Κατώτατο όριο κατάτμησης και αρτιότητας των γηπέδων 20.000 τμ.

β. Κατά παρέκκλιση της προηγούμενης παραγράφου, θεωρούνται άρτια και οικοδομήσιμα τα γήπεδα τα οποία υφίστανται στις 7.7.1983 ημερομηνία δημοσίευσης του από 22.6.1983 π.δ/τος (Δ' 284) και που είχαν κατά την 13.12.1979 (ημερομηνία δημοσίευσης του από 5.12.1979 π.δ/τος (Δ' 707) ελάχιστο εμβαδόν 4.000 τ.μ.

γ. Μέγιστη συνολική επιφάνεια κτιρίων:

γα. Περιβαλλοντικού κέντρου ενημέρωσης 60 τμ

γβ. Περιπτέρων αναψυχής 30 τμ

γγ. Παρατηρητηρίων ορνιθοπανίδας 20 τμ

γδ. Αναψυκτηρίων 30 τμ

γε. Γεωργικών αποθηκών 30 τμ

γστ. Κατοικίας 150 τμ

γζ. Συσκευαστηρίων γεωργικών προϊόντων 150 τμ

δ. Σε κάθε άρτιο γήπεδο επιτρέπεται η ανέγερση περισσότερων του ενός κτιρίων διαφορετικής χρήσης με συνολική επιφάνεια ορόφων μέχρι 160 τμ.

Ειδικά στη ζώνη Β σε κάθε άρτιο γήπεδο επιτρέπεται η ανέγερση περισσότερων του ενός κτιρίων διαφορετικής χρήσης με συνολική επιφάνειας ορόφων μέχρι 200τ.μ. υπό την προϋπόθεση ότι η συνολική επιφάνεια των κτιρίων που δεν έχουν χρήση γεωργικής αποθήκης δεν υπερβαίνει τα 160 τ.μ.

ε. Μέγιστο επιτρεπόμενο ύψος των κτιρίων, μετρούμενο από το πέριξ φυσικό έδαφος περιπτέρων αναψυχής, αναψυκτηρίων, περιβαλλοντικού κέντρου ενημέρωσης, γεωργικών αποθηκών και συσκευαστηρίων γεωργικών προϊόντων, 3 μ. και κατοικίας 7.5 μ.

στ. Εντός της ζώνης Α3 η μέγιστη συνολική επιφάνεια των κτιρίων περιπτέρων αναψυχής ή αναψυκτηρίων που ανεγείρονται στο άμεσο περιβάλλον του τείχους της Αγίας Τριάδας ορίζεται σε 20 τ.μ. και το μέγιστο επιτρεπόμενο ύψος αυτών σε 2,70 μέτρα.

2.α. Για την ζώνη Γ ισχύουν οι διατάξεις του από 25.8.1969 β.δ/τος (Δ' 164), με τις παρακάτω τροποποιήσεις:

αα. Καταργούνται οι παρεκκλίσεις αρτιότητας.
αβ. Το μέγιστο ποσοστό κάλυψης των οικοπέδων ορίζεται 40%.

αγ. Ως οικοδομικό σύστημα ορίζεται το πανταχόθεν ελεύθερο.

αδ. Ο μέγιστος αριθμός ορόφων ορίζεται σε 2, με μέγιστο ύψος οικοδομών 6 μ, με υπεράνω επιβαλλόμενη στέγη μέγιστου ύψους 1,5 μ.

αε. Οι αρχιτεκτονικές μελέτες των ανεγερθησομένων κτιρίων που βρίσκονται στον οικισμό Νέο Μελί εγκρίνονται από το αρμόδιο Συμβούλιο Αρχιτεκτονικής, το οποίο εγκρίνει επίσης τη θέση των κτιρίων μέσα στο γήπεδο με στόχο την μη αλλοίωση της κορυφογραμμής και του φυσικού περιβάλλοντος.

2.β. Εντός της Ζώνης Γ για την αποτελεσματικότερη προστασία των αρχαίων και μεταβυζαντινών μνημείων (αρχαϊκά και ρωμαϊκά οικιστικά κατάλοιπα και μεταβυζαντινός ναός Αγ. Τριάδας) στο πλαίσιο εκπόνησης πολεοδομικής μελέτης, να καθοριστεί κοινόχρηστος χώρος - πρασίνου, κατόπιν συνεργασίας των αρμόδιων υπηρεσιών του ΥΠΠΟΑ και του ΥΠΕΝ.

3. Σε όλες τις ζώνες:

α. Πάνω από το μέγιστο επιτρεπόμενο ύψος επιβάλλεται η κατασκευή στέγης με κεραμίδια, το ύψος της οποίας δεν επιτρέπεται να υπερβαίνει το ενάμισο (1,50) μέτρο.

β. Η επιφάνεια των υπόγειων χώρων κάθε κτιρίου, προσμετράται στον συντελεστή δόμησης.

γ. Για την χορήγηση οικοδομικής άδειας ανέγερσης γεωργικών αποθηκών και συσκευαστηρίων γεωργικών προϊόντων απαιτείται η προηγούμενη έγκριση της αρμόδιας υπηρεσίας του Υπουργείου Αγροτικής Ανάπτυξης και Τροφίμων.

4. Τα νομίμως υφιστάμενα κτίρια κατοικίας, ναών, μονών και γεωργοκτηνοτροφικών εγκαταστάσεων, των οποίων σύμφωνα με τις παραπάνω διατάξεις δεν επιτρέπεται η χρήση, είναι δυνατόν να διατηρούν τη χρήση αυτή στα γήπεδα στα οποία βρίσκονται. Στα κτίρια αυτά επιτρέπονται οι επισκευές και οι εργασίες συντήρησης που είναι απαραίτητες για την λειτουργία τους χωρίς αύξηση της δομήσιμης επιφάνειας.

5. Τα νομίμως υφιστάμενα κτίρια βιομηχανίας, τα οποία σύμφωνα με τις διατάξεις του παρόντος δεν επιτρέπονται, είναι δυνατόν να διατηρούν τη χρήση τους για τριάντα έτη (30) μετά τη δημοσίευση του παρόντος π.δ/τος. Σε αυτά τα κτίρια και τις εγκαταστάσεις επιτρέπονται οι απολύτως απαραίτητες επεμβάσεις για την λειτουργία τους χωρίς αύξηση της δομήσιμης επιφάνειας.

6. Σε περίπτωση γηπέδου που εμπίπτει σε περισσότερες της μιας ζώνες ή τέμνεται από το όριο προστασίας

η αρτιότητα υπολογίζεται επί ολοκλήρου του γηπέδου, το κτίριο όμως κατασκευάζεται σε εκείνο το τμήμα του γηπέδου, που είναι δυνατή η ανέγερση κτιρίου σύμφωνα με τις χρήσεις και τους όρους δόμησης της περιοχής που εμπίπτει στο τμήμα του γηπέδου. Πέραν της αρτιότητας, οι λοιποί όροι δόμησης εφαρμόζονται επί του τμήματος αυτού του γηπέδου.

7.α. Διατάξεις της αρχαιολογικής και της δασικής νομοθεσίας εφόσον είναι αυστηρότερες, κατισχύουν του παρόντος.

7.β. Για οποιοδήποτε ιδιωτικό ή δημόσιο έργο (ανέγερση κατοικιών, λοιπές οικοδομικές εργασίες, κατασκευή δικτύων κοινής ωφελείας, περιπτέρων αναψυχής και ενημέρωσης, αναψυκτηρίων, γεωργικών αποθηκών κ.λπ.) που πραγματοποιείται εντός της περιοχής προστασίας και ιδιαίτερα εντός των ζωνών Α3 και Γ απαιτείται η προηγούμενη έγκριση των αρμοδίων για την περιοχή υπηρεσιών του Υπουργείου Πολιτισμού και Αθλητισμού καθώς και αρχαιολογική επίβλεψη των πάσης φύσεως εκσκαπτικών εργασιών σύμφωνα με το άρθρο 10 του ν. 3028/2002 (Α' 153).

Άρθρο 6

Οικοδομικές άδειες που έχουν εκδοθεί νομίμως μέχρι τη δημοσίευση του παρόντος π. δ./τος και δεν έχουν ανακληθεί διοικητικά ή ακυρωθεί δικαστικά, εκτελούνται όπως εκδόθηκαν βάσει των υποβληθέντων στοιχείων.

Άρθρο 7

Οι παραβάτες των διατάξεων του παρόντος διατάγματος υπόκεινται στις κυρώσεις που προβλέπονται από τα άρθρα 28, 29 και 30 του ν. 1650/1986 όπως ισχύουν, καθώς και από τις κατά περίπτωση ειδικές διατάξεις της υφιστάμενης νομοθεσίας.

Άρθρο 8

Στο πλαίσιο της αναθεώρησης του Σχεδίου Διαχείρισης Υδάτων των Λεκανών Απορροής Ποταμών του Υδατικού Διαμερίσματος Αττικής για την επόμενη διαχειριστική περίοδο (2015-2021), ο όρμος Βουρκαρίου αποτελεί ξεχωριστό Παράκτιο Υδάτινο Σώμα (ΠΥΣ) και προβλέπεται σε αυτό το ΠΥΣ σταθμός παρακολούθησης του Εθνικού Δικτύου Παρακολούθησης της ποιότητας και της ποσότητας των υδάτων της κοινής υπουργικής απόφασης 140384/2011.

Άρθρο 9

Προσαρτάται και αποτελεί αναπόσπαστο μέρος του παρόντος συνδημοσιευμένο στην Εφημερίδα της Κυβερνήσεως το κατωτέρω παράρτημα Ι «Πίνακες Συντεταγμένων Ζωνών Προστασίας».

ΠΑΡΑΡΤΗΜΑ Ι
ΠΙΝΑΚΕΣ ΣΥΝΤΕΤΑΓΜΕΝΩΝ ΖΩΝΩΝ ΠΡΟΣΤΑΣΙΑΣ

ΣΥΝΤΕΤΑΓΜΕΝΕΣ ΠΕΡΙΟΧΗΣ Α1			
α/α	Χ	Υ	Παρατηρήσεις
1	446896,30	4204663,41	
2	446795,84	4204667,07	
3	446795,40	4204649,28	
4	446590,70	4204655,79	Κοινό σημείο με περιοχή Β
5	446198,86	4204215,36	Κοινό σημείο με περιοχή Β
6	445967,18	4203952,54	Κοινό σημείο με περιοχή Β
7	445848,42	4203818,69	Κοινό σημείο με περιοχή Β
8	445757,89	4203713,56	Κοινό σημείο με περιοχή Β
9	445709,29	4203656,04	Κοινό σημείο με περιοχή Β
10	445706,90	4203609,43	Κοινό σημείο με περιοχή Β

ΣΥΝΤΕΤΑΓΜΕΝΕΣ ΠΕΡΙΟΧΗΣ Α1			
α/α	Χ	Υ	Παρατηρήσεις
11	445727,72	4203561,70	Κοινό σημείο με περιοχή Β
12	445749,94	4203551,48	Κοινό σημείο με περιοχή Β-Α3
13	445772,66	4203545,50	Κοινό σημείο με περιοχή Α3
14	445815,71	4203548,49	Κοινό σημείο με περιοχή Α3
15	445844,19	4203539,38	Κοινό σημείο με περιοχή Α3
16	445940,73	4203505,61	Κοινό σημείο με περιοχή Α3
17	445978,64	4203487,47	Κοινό σημείο με περιοχή Α3
18	446003,92	4203468,69	Κοινό σημείο με περιοχή Α3
19	446020,77	4203448,94	Κοινό σημείο με περιοχή Α3
20	446027,90	4203397,45	Κοινό σημείο με περιοχή Α3
21	446033,08	4203371,55	Κοινό σημείο με περιοχή Α3
22	446049,69	4203315,67	Κοινό σημείο με περιοχή Α3
23	446079,82	4203254,47	Κοινό σημείο με περιοχή Α3
24	446099,91	4203212,05	Κοινό σημείο με περιοχή Α3
25	446115,14	4203183,56	Κοινό σημείο με περιοχή Α3
26	446129,72	4203172,23	Κοινό σημείο με περιοχή Α3
27	446153,70	4203168,66	Κοινό σημείο με περιοχή Α3
28	446233,83	4203169,09	Κοινό σημείο με περιοχή Α3-Γ
29	446286,88	4203170,28	Κοινό σημείο με περιοχή Γ
30	446348,22	4203169,09	Κοινό σημείο με περιοχή Γ
31	446382,56	4203162,61	Κοινό σημείο με περιοχή Γ
32	446412,37	4203151,60	Κοινό σημείο με περιοχή Γ
33	446455,79	4203129,58	Κοινό σημείο με περιοχή Γ
34	446512,82	4203118,90	Κοινό σημείο με περιοχή Γ
35	446603,44	4203095,16	Κοινό σημείο με περιοχή Γ
36	446660,80	4203085,13	Κοινό σημείο με περιοχή Γ
37	446738,24	4203063,75	Κοινό σημείο με περιοχή Γ
38	446811,80	4203060,84	Κοινό σημείο με περιοχή Γ

39	446871,74	4203064,40	Κοινό σημείο με περιοχή Γ
40	446924,24	4203067,32	Κοινό σημείο με περιοχή Γ
41	446965,93	4203066,34	Κοινό σημείο με περιοχή Γ
42	447032,36	4203062,78	Κοινό σημείο με περιοχή Γ
43	447158,08	4203070,22	Κοινό σημείο με περιοχή Γ
44	447361,89	4203079,10	Κοινό σημείο με περιοχή Γ
45	447393,84	4203076,06	Κοινό σημείο με περιοχή Γ
46	447433,37	4203064,08	Κοινό σημείο με περιοχή Γ-Α3
47	447478,25	4203044,67	Κοινό σημείο με περιοχή Α3
48	447500,19	4203033,90	Κοινό σημείο με περιοχή Α3
49	447542,53	4203018,13	Κοινό σημείο με περιοχή Α3
50	447598,51	4203016,46	Κοινό σημείο με περιοχή Α3
51	447600,19	4203027,50	Κοινό σημείο με περιοχή Α3
52	447754,07	4204036,81	Κοινό σημείο με περιοχή Α2
53	447757,40	4204058,40	Κοινό σημείο με περιοχή Α2
54	447698,71	4204049,46	Κοινό σημείο με περιοχή Α2
55	447617,94	4204043,95	Κοινό σημείο με περιοχή Α2
56	447557,08	4204049,50	Κοινό σημείο με περιοχή Α2
57	447480,38	4204056,96	Κοινό σημείο με περιοχή Α2
58	447348,68	4204086,13	Κοινό σημείο με περιοχή Α2
59	447253,65	4204115,98	Κοινό σημείο με περιοχή Α2
60	447149,11	4204162,11	Κοινό σημείο με περιοχή Α2
61	447076,38	4204192,65	Κοινό σημείο με περιοχή Α2

ΣΥΝΤΕΤΑΓΜΕΝΕΣ ΠΕΡΙΟΧΗΣ Α1			
α/α	Χ	Υ	Παρατηρήσεις
62	447076,38	4204295,17	Κοινό σημείο με περιοχή Α2
63	447080,70	4204402,55	Κοινό σημείο με περιοχή Α2
64	447028,41	4204418,59	Κοινό σημείο με περιοχή Α2
65	447026,73	4204482,93	Κοινό σημείο με περιοχή Α2
66	447048,96	4204490,05	Κοινό σημείο με περιοχή Α2
67	447039,21	4204542,85	
68	446971,52	4204545,33	
69	446974,01	4204659,53	

ΣΥΝΤΕΤΑΓΜΕΝΕΣ ΠΕΡΙΟΧΗΣ Α2			
α/α	Χ	Υ	Παρατηρήσεις
1	448022,47	4204166,35	Ακτή
2	448034,21	4204178,02	Ακτή
3	448060,28	4204211,91	Ακτή
4	448068,26	4204221,67	Ακτή
5	448083,70	4204236,30	Ακτή
6	448121,14	4204265,31	Ακτή
7	448142,99	4204279,14	Ακτή
8	448161,03	4204288,95	Ακτή

9	448165,65	4204289,15	Ακτή
10	448175,87	4204287,15	Ακτή
11	448180,08	4204288,75	Ακτή
12	448188,70	4204294,56	Ακτή
13	448219,77	4204314,39	Ακτή
14	448234,00	4204319,20	Ακτή
15	448244,42	4204320,20	Ακτή
16	448254,05	4204323,61	Ακτή
17	448270,08	4204327,62	Ακτή
18	448288,93	4204328,82	Ακτή
19	448296,34	4204331,02	Ακτή
20	448304,36	4204330,62	Ακτή
21	448327,01	4204322,61	Ακτή
22	448344,05	4204319,20	Ακτή
23	448355,88	4204323,41	Ακτή
24	448366,30	4204328,02	Ακτή
25	448366,60	4204352,34	
26	448353,28	4204395,16	
27	448326,52	4204436,94	
28	448301,44	4204462,84	
29	448274,69	4204472,86	
30	448061,48	4204492,92	
31	447818,17	4204513,81	
32	447689,31	4204526,81	
33	447687,44	4204506,46	
34	447682,67	4204492,47	
35	447674,93	4204485,62	
36	447659,14	4204485,92	
37	447598,67	4204489,79	

ΣΥΝΤΕΤΑΓΜΕΝΕΣ ΠΕΡΙΟΧΗΣ Α2			
α/α	X	Y	Παρατηρήσεις
38	447562,92	4204486,52	
39	447530,57	4204477,91	
40	447495,42	4204508,27	
41	447459,97	4204542,80	
42	447414,39	4204564,24	
43	447398,90	4204569,30	
44	447374,48	4204561,56	
45	447342,90	4204549,65	
46	447309,24	4204541,02	
47	447257,41	4204542,80	
48	447258,90	4204508,57	
49	447249,96	4204507,97	

50	447232,68	4204516,61	
51	447206,47	4204519,88	
52	447199,32	4204515,42	
53	447189,79	4204513,63	
54	447181,15	4204518,69	
55	447175,21	4204530,52	
56	447048,96	4204490,05	Κοινό σημείο με περιοχή Α1
57	447026,73	4204482,93	Κοινό σημείο με περιοχή Α1
58	447028,41	4204418,59	Κοινό σημείο με περιοχή Α1
59	447080,70	4204402,55	Κοινό σημείο με περιοχή Α1
60	447076,38	4204295,17	Κοινό σημείο με περιοχή Α1
61	447076,38	4204192,65	Κοινό σημείο με περιοχή Α1
62	447149,11	4204162,11	Κοινό σημείο με περιοχή Α1
63	447253,65	4204115,98	Κοινό σημείο με περιοχή Α1
64	447348,68	4204086,13	Κοινό σημείο με περιοχή Α1
65	447480,38	4204056,96	Κοινό σημείο με περιοχή Α1
66	447557,08	4204049,50	Κοινό σημείο με περιοχή Α1
67	447617,94	4204043,95	Κοινό σημείο με περιοχή Α1
68	447698,71	4204049,46	Κοινό σημείο με περιοχή Α1
69	447757,40	4204058,40	Κοινό σημείο με περιοχή Α1
70	447754,07	4204036,81	Κοινό σημείο με περιοχή Α1
71	447766,27	4204040,87	Ακτή
72	447777,30	4204048,08	Ακτή
73	447784,92	4204051,69	Ακτή
74	447804,36	4204052,69	Ακτή
75	447810,63	4204055,57	Ακτή
76	447830,04	4204063,87	Ακτή
77	447846,12	4204075,48	Ακτή
78	447865,78	4204090,36	Ακτή
79	447885,61	4204102,91	Ακτή
80	447919,02	4204119,20	Ακτή
81	447942,27	4204130,42	Ακτή
82	447956,91	4204141,04	Ακτή
83	447969,34	4204146,25	Ακτή
84	447987,08	4204149,15	Ακτή
85	447999,30	4204154,16	Ακτή
86	448014,14	4204162,98	Ακτή
87	448021,15	4204165,98	Ακτή

ΣΥΝΤΕΤΑΓΜΕΝΕΣ ΠΕΡΙΟΧΗΣ Α3			
α\α	Χ	Υ	Παρατηρήσεις
1	447406,76	4202785,27	Κοινό σημείο με περιοχή Γ
2	447401,45	4202785,86	Κοινό σημείο με περιοχή Γ
3	447345,95	4202795,30	Κοινό σημείο με περιοχή Γ

4	447298,12	4202802,97	Κοινό σημείο με περιοχή Γ
5	447265,06	4202801,79	Κοινό σημείο με περιοχή Γ
6	447239,67	4202801,79	Κοινό σημείο με περιοχή Γ
7	447215,46	4202803,56	Κοινό σημείο με περιοχή Γ
8	447183,19	4202808,19	Κοινό σημείο με περιοχή Γ
9	447115,29	4202817,63	Κοινό σημείο με περιοχή Γ
10	447079,87	4202825,30	Κοινό σημείο με περιοχή Γ
11	447043,26	4202838,87	Κοινό σημείο με περιοχή Γ
12	446612,46	4202856,89	Κοινό σημείο με περιοχή Γ
13	446525,20	4202883,88	Κοινό σημείο με περιοχή Γ
14	446482,10	4202904,53	Κοινό σημείο με περιοχή Γ
15	446449,04	4202921,05	Κοινό σημείο με περιοχή Γ
16	446410,66	4202934,03	Κοινό σημείο με περιοχή Γ
17	446356,93	4202939,93	Κοινό σημείο με περιοχή Γ
18	446301,43	4202943,47	Κοινό σημείο με περιοχή Γ
19	446244,75	4202954,09	Κοινό σημείο με περιοχή Γ
20	446212,86	4202964,71	Κοινό σημείο με περιοχή Γ
21	446163,86	4202981,82	Κοινό σημείο με περιοχή Γ
22	446120,17	4202989,50	Κοινό σημείο με περιοχή Γ
23	446090,87	4202992,08	Κοινό σημείο με περιοχή Γ
24	446099,03	4203013,33	Κοινό σημείο με περιοχή Γ
25	446233,83	4203169,09	Κοινό σημείο με περιοχή Γ και Α1
26	446153,70	4203168,66	Κοινό σημείο με περιοχή Α1
27	446129,72	4203172,23	Κοινό σημείο με περιοχή Α1
28	446115,14	4203183,56	Κοινό σημείο με περιοχή Α1
29	446099,91	4203212,05	Κοινό σημείο με περιοχή Α1
30	446079,82	4203254,47	Κοινό σημείο με περιοχή Α1
31	446049,69	4203315,67	Κοινό σημείο με περιοχή Α1
32	446033,08	4203371,55	Κοινό σημείο με περιοχή Α1
33	446027,90	4203397,45	Κοινό σημείο με περιοχή Α1
34	446020,77	4203448,94	Κοινό σημείο με περιοχή Α1
35	446003,92	4203468,69	Κοινό σημείο με περιοχή Α1
36	445978,64	4203487,47	Κοινό σημείο με περιοχή Α1
37	445940,73	4203505,61	Κοινό σημείο με περιοχή Α1
38	445844,19	4203539,38	Κοινό σημείο με περιοχή Α1
39	445815,71	4203548,49	Κοινό σημείο με περιοχή Α1
40	445772,66	4203545,50	Κοινό σημείο με περιοχή Α1
41	445749,94	4203551,48	Κοινό σημείο με περιοχή Α1 και Β
42	445743,37	4203534,15	Κοινό σημείο με περιοχή Β
43	445709,15	4203506,63	Κοινό σημείο με περιοχή Β
44	445682,40	4203488,25	Κοινό σημείο με περιοχή Β
45	445650,69	4203478,58	Κοινό σημείο με περιοχή Β
46	445617,75	4203462,29	Κοινό σημείο με περιοχή Β
47	445629,80	4203452,10	

48	445655,07	4203418,74	
49	445663,23	4203365,92	
50	445677,43	4203339,08	
51	445693,31	4203322,25	

ΣΥΝΤΕΤΑΓΜΕΝΕΣ ΠΕΡΙΟΧΗΣ Α3			
α\α	Χ	Υ	Παρατηρήσεις
52	445699,47	4203299,90	
53	445680,02	4203278,86	
54	445685,53	4203264,61	
55	445702,38	4203257,48	
56	445708,87	4203245,20	
57	445787,39	4203099,46	
58	445803,33	4203061,11	
59	445831,68	4203013,91	
60	445833,56	4202989,69	
61	445684,70	4202897,83	
62	445712,36	4202839,30	
63	445704,22	4202766,95	
64	445712,47	4202754,27	Ακτή
65	445765,19	4202749,35	Ακτή
66	445792,90	4202748,01	Ακτή
67	445798,70	4202743,55	Ακτή
68	445817,92	4202723,46	Ακτή
69	445836,24	4202713,63	Ακτή
70	445862,15	4202710,51	Ακτή
71	445881,81	4202714,97	Ακτή
72	445908,17	4202731,94	Ακτή
73	445909,96	4202738,19	Ακτή
74	445912,64	4202740,87	Ακτή
75	445918,01	4202740,42	Ακτή
76	445941,45	4202760,21	Ακτή
77	445970,94	4202785,66	Ακτή
78	445978,09	4202802,63	Ακτή
79	445975,41	4202816,47	Ακτή
80	445976,75	4202826,29	Ακτή
81	445994,17	4202858,00	Ακτή
82	446003,56	4202881,22	Ακτή
83	446002,66	4202888,81	Ακτή
84	446008,02	4202894,16	Ακτή
85	446010,26	4202902,65	Ακτή
86	446018,75	4202928,55	Ακτή
87	446024,11	4202945,07	Ακτή
88	446034,39	4202953,10	Ακτή

89	446038,86	4202964,27	Ακτή
90	446058,07	4202956,23	Ακτή
91	446069,69	4202954,44	Ακτή
92	446074,60	4202942,84	Ακτή
93	446087,11	4202936,14	Ακτή
94	446094,71	4202937,48	Ακτή
95	446100,07	4202927,21	Ακτή
96	446127,77	4202911,13	Ακτή
97	446156,82	4202889,25	Ακτή
98	446189,88	4202849,96	Ακτή
99	446209,54	4202831,21	Ακτή
100	446240,37	4202827,19	Ακτή
101	446290,86	4202829,87	Ακτή
102	446300,69	4202821,83	Ακτή

ΣΥΝΤΕΤΑΓΜΕΝΕΣ ΠΕΡΙΟΧΗΣ Α3			
α/α	Χ	Υ	Παρατηρήσεις
103	446304,27	4202810,67	Ακτή
104	446304,02	4202787,29	Ακτή
105	446306,25	4202777,47	Ακτή
106	446326,36	4202768,54	Ακτή
107	446334,85	4202768,09	Ακτή
108	446347,80	4202774,79	Ακτή
109	446349,14	4202769,88	Ακτή
110	446355,40	4202769,43	Ακτή
111	446365,68	4202772,11	Ακτή
112	446372,38	4202779,26	Ακτή
113	446378,19	4202784,61	Ακτή
114	446379,97	4202783,27	Ακτή
115	446381,32	4202775,24	Ακτή
116	446383,55	4202774,34	Ακτή
117	446397,85	4202782,38	Ακτή
118	446401,87	4202782,38	Ακτή
119	446408,57	4202774,34	Ακτή
120	446415,27	4202773,01	Ακτή
121	446419,74	4202768,54	Ακτή
122	446452,36	4202752,47	Ακτή
123	446492,57	4202730,59	Ακτή
124	446505,98	4202713,62	Ακτή
125	446517,15	4202709,60	Ακτή
126	446551,55	4202707,37	Ακτή
127	446568,53	4202710,94	Ακτή
128	446585,96	4202728,35	Ακτή
129	446598,47	4202731,03	Ακτή

130	446603,83	4202738,62	Ακτή
131	446647,42	4202740,43	Ακτή
132	446658,59	4202745,34	Ακτή
133	446667,53	4202755,17	Ακτή
134	446676,02	4202755,17	Ακτή
135	446693,00	4202740,88	Ακτή
136	446699,70	4202738,65	Ακτή
137	446714,00	4202744,00	Ακτή
138	446735,45	4202763,20	Ακτή
139	446754,66	4202750,26	Ακτή
140	446773,43	4202735,97	Ακτή
141	446793,98	4202736,86	Ακτή
142	446805,60	4202729,27	Ακτή
143	446820,79	4202725,25	Ακτή
144	446828,83	4202725,70	Ακτή
145	446836,87	4202721,23	Ακτή
146	446849,39	4202718,11	Ακτή
147	446861,90	4202720,79	Ακτή
148	446867,26	4202717,66	Ακτή
149	446888,26	4202715,87	Ακτή
150	446900,77	4202717,21	Ακτή
151	446907,47	4202717,21	Ακτή
152	446919,98	4202708,73	Ακτή
153	446933,83	4202706,05	Ακτή

ΣΥΝΤΕΤΑΓΜΕΝΕΣ ΠΕΡΙΟΧΗΣ Α3			
α/α	Χ	Υ	Παρατηρήσεις
154	446944,11	4202706,05	Ακτή
155	446954,84	4202708,28	Ακτή
156	446969,13	4202706,94	Ακτή
157	446976,28	4202710,07	Ακτή
158	446981,64	4202709,18	Ακτή
159	446988,79	4202709,18	Ακτή
160	446996,39	4202710,07	Ακτή
161	447007,11	4202709,62	Ακτή
162	447013,37	4202696,67	Ακτή
163	447012,03	4202688,64	Ακτή
164	446997,73	4202663,63	Ακτή
165	446993,26	4202645,77	Ακτή
166	446994,77	4202618,69	Ακτή
167	447002,37	4202602,61	Ακτή
168	447009,97	4202595,02	Ακτή
169	447009,97	4202591,45	Ακτή
170	447000,14	4202586,98	Ακτή

171	446992,09	4202568,68	Ακτή
172	446992,99	4202537,42	Ακτή
173	447001,03	4202513,75	Ακτή
174	447023,82	4202486,96	Ακτή
175	447051,97	4202457,05	Ακτή
176	447061,80	4202441,42	Ακτή
177	447073,86	4202401,23	Ακτή
178	447078,76	4202401,86	
179	447186,68	4202402,92	
180	447180,30	4202339,69	
181	447196,78	4202325,88	
182	447216,99	4202328,00	
183	447291,42	4202346,60	
184	447373,82	4202377,95	
185	447430,18	4202407,17	
186	447376,48	4202503,87	
187	447403,06	4202519,81	
188	447397,75	4202545,84	
189	447406,60	4202561,43	
190	447436,62	4202559,64	
191	447436,55	4202571,50	
192	447422,96	4202636,10	
193	447520,93	4202653,76	
194	447777,99	4202679,80	
195	447812,56	4202677,02	
196	447939,58	4202663,10	
197	448060,68	4202652,06	
198	448067,82	4202735,35	
199	448289,55	4202710,73	
200	448360,56	4202698,40	
201	448441,77	4202686,09	
202	448481,41	4202656,48	
203	448539,15	4202598,01	
204	448606,62	4202519,81	

ΣΥΝΤΕΤΑΓΜΕΝΕΣ ΠΕΡΙΟΧΗΣ Α3

α/α	X	Y	Παρατηρήσεις
205	448612,25	4202504,94	
206	448612,46	4202491,39	
207	448603,17	4202481,52	
208	448581,67	4202473,39	
209	448560,75	4202469,91	
210	448546,22	4202475,13	
211	448521,40	4202502,20	

212	448413,47	4202402,55	Ακτή
213	448435,24	4202378,74	Ακτή
214	448459,06	4202363,64	Ακτή
215	448512,52	4202338,67	Ακτή
216	448574,69	4202310,21	Ακτή
217	448646,16	4202292,79	Ακτή
218	448684,51	4202294,53	Ακτή
219	448710,66	4202300,34	Ακτή
220	448729,26	4202313,70	Ακτή
221	448750,17	4202334,60	Ακτή
222	448775,74	4202338,67	Ακτή
223	448780,39	4202343,89	Ακτή
224	448791,43	4202345,06	Ακτή
225	448812,35	4202340,41	Ακτή
226	448846,05	4202311,95	Ακτή
227	448849,54	4202301,50	Ακτή
228	448865,23	4202291,05	Ακτή
229	448907,64	4202270,14	Ακτή
230	448936,12	4202263,76	Ακτή
231	448970,40	4202268,98	Ακτή
232	448982,02	4202274,79	Ακτή
233	448984,92	4202286,98	Ακτή
234	448982,60	4202298,02	Ακτή
235	448975,63	4202307,89	Ακτή
236	448972,72	4202322,41	Ακτή
237	448980,28	4202339,83	Ακτή
238	449013,02	4202376,90	Ακτή
239	449032,72	4202389,85	Ακτή
240	449044,12	4202398,66	Ακτή
241	449046,59	4202409,63	Ακτή
242	449042,47	4202433,45	Ακτή
243	448995,16	4202468,20	Ακτή
244	448983,00	4202500,48	Ακτή
245	448969,89	4202559,72	Ακτή
246	448963,62	4202585,35	Ακτή
247	448941,29	4202587,11	Ακτή
248	448919,73	4202596,75	Ακτή
249	448902,63	4202625,80	Ακτή
250	448887,81	4202640,61	Ακτή
251	448864,44	4202645,17	Ακτή
252	448830,81	4202646,31	Ακτή
253	448808,58	4202666,82	Ακτή
254	448801,17	4202676,50	Ακτή
255	448793,52	4202689,70	Ακτή

ΣΥΝΤΕΤΑΓΜΕΝΕΣ ΠΕΡΙΟΧΗΣ Α3			
α/α	Χ	Υ	Παρατηρήσεις
256	448771,53	4202718,65	Ακτή
257	448732,77	4202754,54	Ακτή
258	448685,88	4202784,04	Ακτή
259	448646,32	4202793,16	Ακτή
260	448585,46	4202795,19	Ακτή
261	448564,62	4202805,81	Ακτή
262	448542,96	4202812,65	Ακτή
263	448516,99	4202810,90	Ακτή
264	448497,71	4202802,79	Ακτή
265	448491,63	4202794,68	Ακτή
266	448485,03	4202793,16	Ακτή
267	448476,27	4202796,70	Ακτή
268	448467,15	4202805,24	Ακτή
269	448431,17	4202811,11	Ακτή
270	448412,34	4202810,17	Ακτή
271	448391,64	4202805,47	Ακτή
272	448380,88	4202815,54	Ακτή
273	448362,02	4202831,70	Ακτή
274	448340,46	4202842,85	Ακτή
275	448319,29	4202853,62	Ακτή
276	448285,28	4202860,06	Ακτή
277	448266,46	4202858,17	Ακτή
278	448248,58	4202846,88	Ακτή
279	448233,52	4202845,94	Ακτή
280	448225,76	4202858,23	Ακτή
281	448219,22	4202870,16	Ακτή
282	448211,39	4202882,85	Ακτή
283	448172,26	4202900,54	Ακτή
284	448123,04	4202905,07	Ακτή
285	448096,02	4202902,06	Ακτή
286	448079,51	4202907,47	Ακτή
287	448055,64	4202914,01	Ακτή
288	448025,84	4202917,64	Ακτή
289	447995,17	4202908,29	Ακτή
290	447949,70	4202900,12	Ακτή
291	447874,05	4202929,39	Ακτή
292	447865,92	4202927,76	Ακτή
293	447856,16	4202930,20	Ακτή
294	447756,92	4202980,60	Ακτή
295	447674,76	4203009,87	Ακτή
296	447600,19	4203027,50	Ακτ-Κοινό σημείο με περιοχή Α1
297	447598,51	4203016,46	Κοινό σημείο με περιοχή Α1

298	447542,53	4203018,13	Κοινό σημείο με περιοχή Α1
299	447500,19	4203033,90	Κοινό σημείο με περιοχή Α1
300	447478,25	4203044,67	Κοινό σημείο με περιοχή Α1
301	447433,37	4203064,08	Κοινό σημείο με περιοχή Α1 και Γ
302	447425,65	4203024,82	Κοινό σημείο με περιοχή Γ
303	447423,88	4202980,57	Κοινό σημείο με περιοχή Γ
304	447367,20	4202981,75	Κοινό σημείο με περιοχή Γ
305	447368,38	4202870,23	Κοινό σημείο με περιοχή Γ
306	447409,12	4202864,33	Κοινό σημείο με περιοχή Γ

ΣΥΝΤΕΤΑΓΜΕΝΕΣ ΠΕΡΙΟΧΗΣ Β			
α\α	Χ	Υ	Παρατηρήσεις
1	445137,81	4204459,16	
2	445150,10	4204446,52	
3	445172,51	4204434,24	
4	445202,51	4204431,35	
5	445223,83	4204435,68	
6	445239,73	4204440,02	
7	445243,35	4204434,60	
8	445252,02	4204410,76	
9	445266,48	4204348,27	
10	445270,83	4204306,89	
11	445267,94	4204296,41	
12	445263,78	4204282,25	
13	445280,91	4204108,41	
14	445297,24	4204101,26	
15	445306,63	4204101,99	
16	445339,88	4204104,88	
17	445362,65	4204101,99	
18	445373,86	4204096,21	
19	445385,06	4204080,68	
20	445396,99	4204065,51	
21	445403,13	4204052,14	
22	445410,83	4204038,26	
23	445549,82	4204056,09	
24	445576,73	4204056,32	
25	445583,68	4204053,12	
26	445610,54	4203807,62	
27	445602,14	4203775,62	
28	445605,79	4203622,30	
29	445603,80	4203596,87	
30	445605,79	4203563,89	
31	445617,75	4203462,29	Κοινό σημείο με περιοχή Α3
32	445650,69	4203478,58	Κοινό σημείο με περιοχή Α3

33	445682,40	4203488,25	Κοινό σημείο με περιοχή Α3
34	445709,15	4203506,63	Κοινό σημείο με περιοχή Α3
35	445743,37	4203534,15	Κοινό σημείο με περιοχή Α3
36	445749,94	4203551,48	Κοινό σημείο με περιοχή Α3
37	445727,72	4203561,70	Κοινό σημείο με περιοχή Α1
38	445706,90	4203609,43	Κοινό σημείο με περιοχή Α1
39	445709,29	4203656,04	Κοινό σημείο με περιοχή Α1
40	445757,89	4203713,56	Κοινό σημείο με περιοχή Α1
41	445848,42	4203818,69	Κοινό σημείο με περιοχή Α1
42	445967,18	4203952,54	Κοινό σημείο με περιοχή Α1
43	446198,86	4204215,36	Κοινό σημείο με περιοχή Α1
44	446590,70	4204655,79	Κοινό σημείο με περιοχή Α1
45	446763,45	4204844,20	
46	446734,29	4204850,09	
47	446690,02	4204848,93	

ΣΥΝΤΕΤΑΓΜΕΝΕΣ ΠΕΡΙΟΧΗΣ Β			
α/α	X	Y	Παρατηρήσεις
48	446533,93	4204856,07	
49	446416,46	4204854,50	
50	446291,80	4204858,29	
51	446188,64	4204857,95	
52	446106,02	4204855,66	
53	446074,16	4204845,07	
54	446041,29	4204841,80	
55	445935,69	4204844,72	
56	445782,23	4204851,26	
57	445671,60	4204847,49	
58	445574,70	4204848,24	
59	445541,07	4204851,57	
60	445494,78	4204842,25	
61	445451,65	4204850,70	
62	445401,37	4204842,74	
63	445340,53	4204850,65	
64	445307,65	4204861,66	
65	445236,76	4204914,21	
66	445200,41	4204923,55	
67	445099,61	4204899,48	
68	444875,32	4204855,19	
69	444780,71	4204830,51	
70	444753,44	4204823,40	
71	444644,37	4204804,26	

72	444569,09	4204807,46	
73	444481,81	4204814,76	
74	444456,47	4204819,63	
75	444409,76	4204700,13	
76	444363,85	4204550,72	
77	444340,70	4204467,96	
78	444359,17	4204465,02	
79	444395,67	4204462,13	
80	444409,77	4204460,33	
81	444449,52	4204481,64	
82	444492,17	4204509,45	
83	444507,35	4204497,53	
84	444520,72	4204490,31	
85	444556,50	4204476,94	
86	444582,52	4204469,36	
87	444595,36	4204466,47	
88	444620,65	4204460,33	
89	444648,12	4204455,99	
90	444660,77	4204457,07	
91	444738,84	4204458,88	
92	444778,23	4204455,99	
93	444854,67	4204456,35	
94	444896,96	4204457,80	
95	444950,45	4204456,71	
96	444969,61	4204460,33	
97	445015,87	4204462,85	
98	445066,83	4204461,77	

ΣΥΝΤΕΤΑΓΜΕΝΕΣ ΠΕΡΙΟΧΗΣ Β			
α\α	Χ	Υ	Παρατηρήσεις
99	445123,00	4204463,14	

ΣΥΝΤΕΤΑΓΜΕΝΕΣ ΠΕΡΙΟΧΗΣ Γ			
α\α	Χ	Υ	Παρατηρήσεις
1	447367,20	4202981,75	Κοινό σημείο με περιοχή Α3
2	447423,88	4202980,57	Κοινό σημείο με περιοχή Α3
3	447425,65	4203024,82	Κοινό σημείο με περιοχή Α3
4	447433,37	4203064,08	Κοινό σημείο με περιοχή Α1 και Α3
5	447393,84	4203076,06	Κοινό σημείο με περιοχή Α1

6	447361,89	4203079,10	Κοινό σημείο με περιοχή Α1
7	447158,08	4203070,22	Κοινό σημείο με περιοχή Α1
8	447032,36	4203062,78	Κοινό σημείο με περιοχή Α1
9	446965,93	4203066,34	Κοινό σημείο με περιοχή Α1
10	446924,24	4203067,32	Κοινό σημείο με περιοχή Α1
11	446871,74	4203064,40	Κοινό σημείο με περιοχή Α1
12	446811,80	4203060,84	Κοινό σημείο με περιοχή Α1
13	446738,24	4203063,75	Κοινό σημείο με περιοχή Α1
14	446660,80	4203085,13	Κοινό σημείο με περιοχή Α1
15	446603,44	4203095,16	Κοινό σημείο με περιοχή Α1
16	446512,82	4203118,90	Κοινό σημείο με περιοχή Α1
17	446455,79	4203129,58	Κοινό σημείο με περιοχή Α1
18	446412,37	4203151,60	Κοινό σημείο με περιοχή Α1
19	446382,56	4203162,61	Κοινό σημείο με περιοχή Α1
20	446348,22	4203169,09	Κοινό σημείο με περιοχή Α1
21	446286,88	4203170,28	Κοινό σημείο με περιοχή Α1
22	446233,83	4203169,09	Κοινό σημείο με περιοχή Α1 και Α3
23	446099,03	4203013,33	Κοινό σημείο με περιοχή Α3
24	446090,87	4202992,08	Κοινό σημείο με περιοχή Α3
25	446120,17	4202989,50	Κοινό σημείο με περιοχή Α3
26	446163,86	4202981,82	Κοινό σημείο με περιοχή Α3
27	446212,86	4202964,71	Κοινό σημείο με περιοχή Α3
28	446244,75	4202954,09	Κοινό σημείο με περιοχή Α3
29	446301,43	4202943,47	Κοινό σημείο με περιοχή Α3
30	446356,93	4202939,93	Κοινό σημείο με περιοχή Α3
31	446410,66	4202934,03	Κοινό σημείο με περιοχή Α3
32	446449,04	4202921,05	Κοινό σημείο με περιοχή Α3
33	446482,10	4202904,53	Κοινό σημείο με περιοχή Α3
34	446525,20	4202883,88	Κοινό σημείο με περιοχή Α3
35	446612,46	4202856,89	Κοινό σημείο με περιοχή Α3
36	447043,26	4202838,87	Κοινό σημείο με περιοχή Α3
37	447079,87	4202825,30	Κοινό σημείο με περιοχή Α3
38	447115,29	4202817,63	Κοινό σημείο με περιοχή Α3
39	447183,19	4202808,19	Κοινό σημείο με περιοχή Α3
40	447215,46	4202803,56	Κοινό σημείο με περιοχή Α3
41	447239,67	4202801,79	Κοινό σημείο με περιοχή Α3
42	447265,06	4202801,79	Κοινό σημείο με περιοχή Α3

43	447298,12	4202802,97	Κοινό σημείο με περιοχή Α3
44	447345,95	4202795,30	Κοινό σημείο με περιοχή Α3
45	447401,45	4202785,86	Κοινό σημείο με περιοχή Α3
46	447406,76	4202785,27	Κοινό σημείο με περιοχή Α3
47	447409,12	4202864,33	Κοινό σημείο με περιοχή Α3

ΣΥΝΤΕΤΑΓΜΕΝΕΣ ΠΕΡΙΟΧΗΣ Γ			
α\α	Χ	Υ	Παρατηρήσεις
48	447368,38	4202870,23	Κοινό σημείο με περιοχή Α3

Άρθρο 9

Η ισχύς του παρόντος διατάγματος αρχίζει από τη δημοσίευσή του στην Εφημερίδα της Κυβερνήσεως.
Στον Υπουργό Περιβάλλοντος και Ενέργειας αναθέτουμε τη δημοσίευση και εκτέλεση του παρόντος διατάγματος.

Αθήνα, 22 Μαρτίου 2017

Ο Πρόεδρος της Δημοκρατίας

ΠΡΟΚΟΠΙΟΣ Β. ΠΑΥΛΟΠΟΥΛΟΣ

Οι Υπουργοί

Πολιτισμού και Αθλητισμού
ΛΥΔΙΑ ΚΟΝΙΟΡΔΟΥ

Περιβάλλοντος και Ενέργειας
ΓΕΩΡΓΙΟΣ ΣΤΑΘΑΚΗΣ

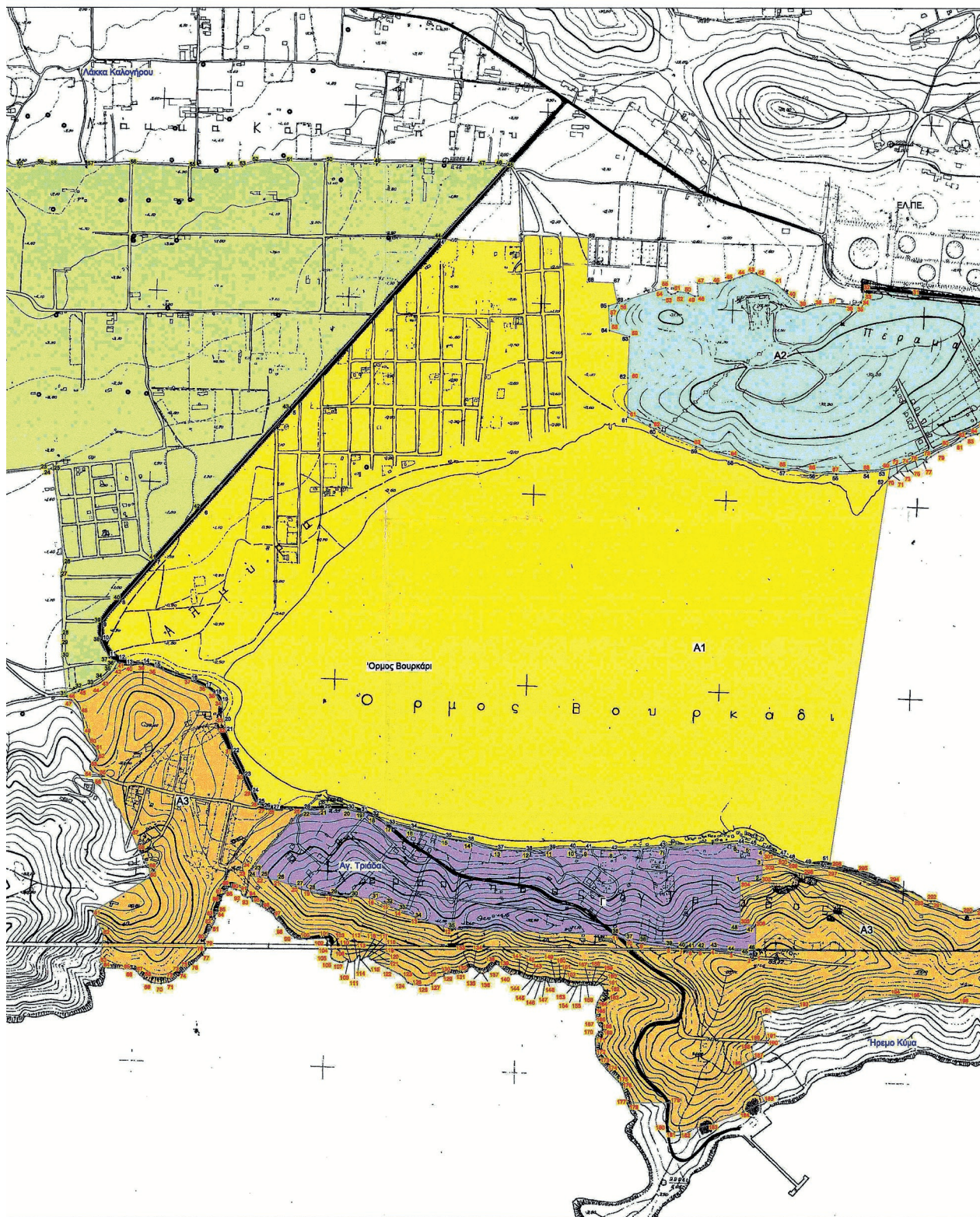

ρ

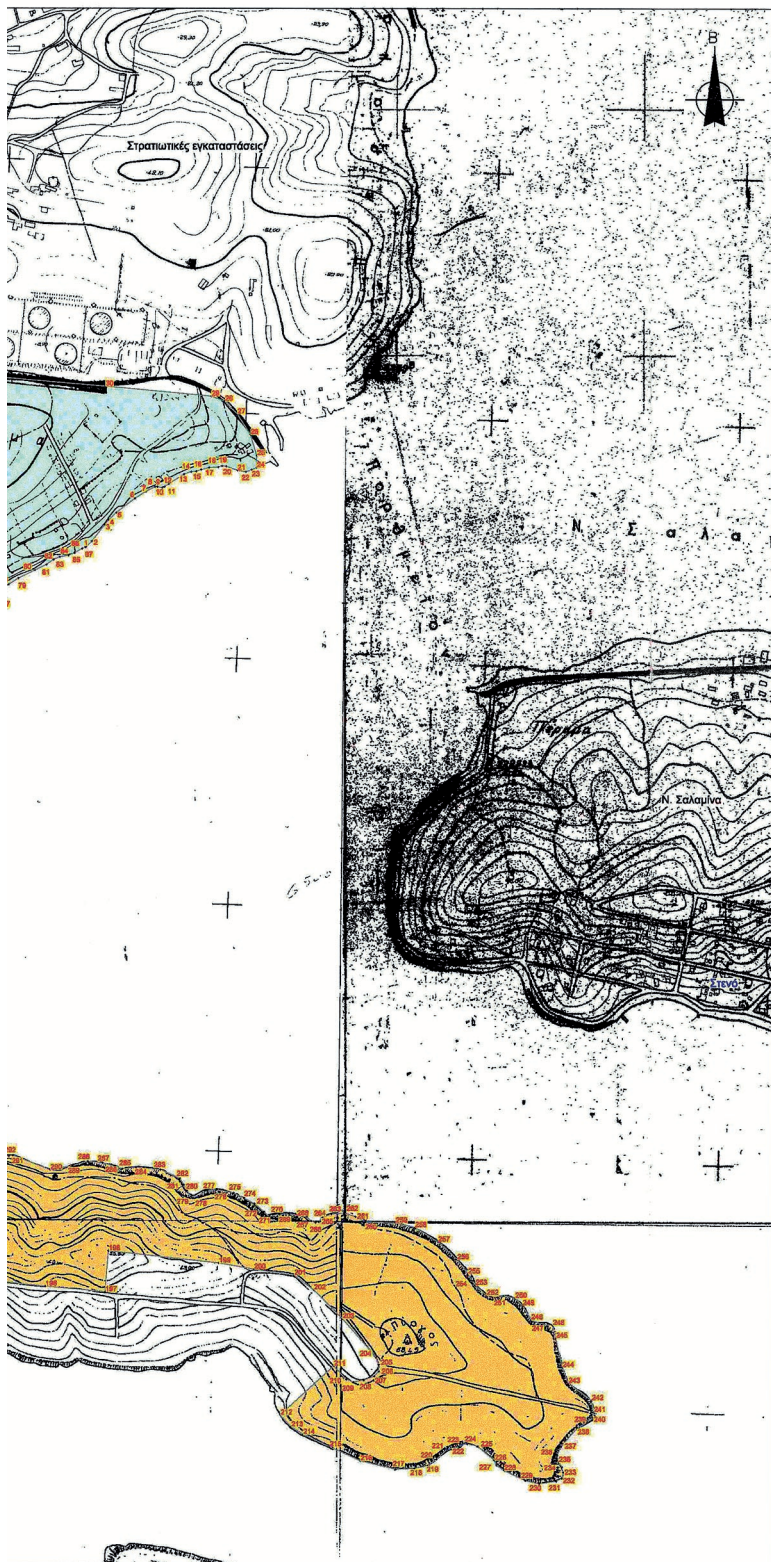

ΟΡΓΑΝΙΣΜΟΣ ΡΥΘΜΙΣΤΙΚΟΥ ΣΧΕΔΙΟΥ Κ. ΑΘΗΝΑΣ
ΠΡΟΣΤΑΣΙΑΣ ΠΕΡΙΒΑΛΛΟΝΤΟΣ

ΤΜΗΜΑ ΠΕΡΙΒΑΛΛΟΝΤΟΣ

ΘΕΜΑ / ΠΡΟΣΤΑΣΙΑ ΥΓΡΟΤΟΠΟΥ ΒΟΥΡΚΑΡΙ Δ. ΜΕΓΑΡΩΝ

ΥΠΟΜΝΗΜΑ

- Ζώνες προστασίας**
- Α1: Υδατικά ζώνη: Υπόβρυθα αναμυχή, επιστρωμένη έδρανα, περιβαλλοντική αποδέσμευση, θαλάσσια ζώνη: Αλιεία, αστρακαοαλλήτρια.
 - Α2: Υπόβρυθα αναμυχή, γεωργία.
 - Α3: Γεωργία, αναμυχή και περιβαλλοντική αντιμετώπιση.
 - Β: Γεωργία, κατοικία.
 - Γ: Κατοικία.

ΟΡΓΑΝΙΣΜΟΣ ΑΘΗΝΑΣ

Το παρόν διάγραμμα συνοδεύει την από 25.11.2014 απόφαση της Συνεδρίασης Πράξη της Ε.Ε.
 Ο Εισηγητής



ΥΠΟΥΡΓΕΙΟ ΠΕΡΙΒΑΛΛΟΝΤΟΣ & ΕΝΕΡΓΕΙΑΣ
 ΑΡΙΘ. ΠΡΑΞΕΩΣ: ... 7780 / 17
 ΣΥΝΟΔΕΥΕΙ ΤΟ Π ΔΙΑΤΑΓΜΑ ΠΕΡ "Χορηγούμενη η... Βούρκαρι Μεγάρι (κ. Αττικής) ως... περιβαλλοντική... μετρώ... προστασία... διαχείρισης...
 ΑΘΗΝΑ, 07.11.2017
 Ο αναπληρωτής
 Γραμματέας Περιβαλλοντικού Τμήματος

Αρ. Φακ. 17/17
 Σχ. 1





ΕΘΝΙΚΟ ΤΥΠΟΓΡΑΦΕΙΟ

Την ευθύνη για την εκτύπωση, διαχείριση και κυκλοφορία των φύλλων της Εφημερίδας της Κυβερνήσεως, (ΦΕΚ) στην έντυπη και ηλεκτρονική έκδοση, έχει το **Εθνικό Τυπογραφείο** το οποίο αποτελεί δημόσια υπηρεσία η οποία υπάγεται στο Υπουργείο Διοικητικής Ανασυγκρότησης. Το Εθνικό Τυπογραφείο έχει επίσης την ευθύνη για την κάλυψη των εκτυπωτικών αναγκών του Δημοσίου. (ν. 3469/2006, Α' 131).

ΥΠΗΡΕΣΙΕΣ ΠΟΥ ΠΑΡΕΧΕΙ ΤΟ ΕΘΝΙΚΟ ΤΥΠΟΓΡΑΦΕΙΟ

1. ΦΥΛΛΟ ΤΗΣ ΕΦΗΜΕΡΙΔΑΣ ΤΗΣ ΚΥΒΕΡΝΗΣΕΩΣ (ΦΕΚ)

Η ηλεκτρονική μορφή των ΦΕΚ διατίθεται δωρεάν από την ιστοσελίδα www.et.gr. Για τα ΦΕΚ που δεν έχουν ψηφιοποιηθεί και καταχωρισθεί στην πιο πάνω ιστοσελίδα δίνεται η δυνατότητα δωρεάν αποστολής με ηλεκτρονικό ταχυδρομείο, μετά από αίτηση που υποβάλλεται ηλεκτρονικά με τη συμπλήρωση ειδικής φόρμας.

Η έντυπη μορφή των ΦΕΚ διατίθεται για μεμονωμένα φύλλα με το ανάλογο κόστος από το τμήμα Πωλήσεων απευθείας ή με ταχυδρομική αποστολή μέσω αίτησης παραγγελίας στα ΚΕΠ, ενώ για ετήσια συνδρομή από το τμήμα Συνδρομητών. Το κόστος για ασπρόμαυρο ΦΕΚ από 1 έως 16 σελίδες είναι 1€, προσαυξανόμενο κατά 0,20€ για κάθε επιπλέον οκτασέλιδο ή μέρος αυτού. Το κόστος για έγχρωμο ΦΕΚ είναι 1,50€ από 1 έως 16 σελίδες, προσαυξανόμενο κατά 0,30€ για κάθε επιπλέον οκτασέλιδο ή μέρος αυτού.

Τρόπος αποστολής κειμένων προς δημοσίευση

- Τα κείμενα για δημοσίευση στο ΦΕΚ, από όλες τις δημόσιες υπηρεσίες και τους φορείς του δημόσιου τομέα, **αποστέλλονται στην διεύθυνση webmaster.et@et.gr** με χρήση προηγμένης ψηφιακής υπογραφής και χρονοσήμανσης.
- Οι περιλήψεις Διακηρύξεων Δημοσίων Συμβάσεων, αποστέλλονται στην ηλεκτρονική διεύθυνση dds@et.gr με τη χρήση απλού ηλεκτρονικού ταχυδρομείου.
- Κατ' εξαίρεση, πολίτες οι οποίοι δεν έχουν αποκτήσει προηγμένη ηλεκτρονική υπογραφή, μπορούν να αποστέλλουν ταχυδρομικά ή να καταθέτουν με εκπρόσωπό τους κείμενα προς δημοσίευση αποτυπωμένα σε χαρτί, στο Τμήμα Παραλαβής Δημοσιευτέας Ύλης.

Πληροφορίες σχετικά με την αποστολή/κατάθεση εγγράφων προς δημοσίευση, την πώληση των τευχών και τους ισχύοντες τιμοκαταλόγους για όλες τις υπηρεσίες θα βρείτε στην ιστοσελίδα μας και στη διαδρομή Εξυπηρέτηση κοινού - τμήμα πωλήσεων ή συνδρομητών. Επίσης στην ιστοσελίδα μπορείτε να αναζητήσετε πληροφορίες σχετικά με την πορεία δημοσίευσης των εγγράφων, εφόσον γνωρίζετε τον Κωδικό Αριθμό Δημοσιεύματος (ΚΑΔ). Τον ΚΑΔ εκδίδει το Εθνικό Τυπογραφείο για όλα τα κείμενα που πληρούν τις προϋποθέσεις δημοσίευσης.

2. ΚΑΛΥΨΗ ΕΚΤΥΠΩΤΙΚΩΝ ΑΝΑΓΚΩΝ του Δημοσίου και των φορέων του

Το Εθνικό Τυπογραφείο μετά από αίτημα φορέα του Δημοσίου αναλαμβάνει να σχεδιάσει και να εκτυπώσει κάρτες, βιβλία, αφίσες, μπλοκ, μηχανογραφικά έντυπα, φακέλους, φακέλους αλληλογραφίας, κ.ά. Επίσης σχεδιάζει και κατασκευάζει σφραγίδες.

ΕΠΙΚΟΙΝΩΝΙΑ ΜΕ ΤΟ ΕΘΝΙΚΟ ΤΥΠΟΓΡΑΦΕΙΟ

Ταχυδρομική Διεύθυνση: Καποδιστρίου 34, τ.κ. 10432, Αθήνα

ΤΗΛΕΦΩΝΙΚΟ ΚΕΝΤΡΟ: 210 5279000 - fax: 210 5279054

ΤΜΗΜΑΤΑ ΕΞΥΠΗΡΕΤΗΣΗΣ ΚΟΙΝΟΥ

Πωλήσεων: (Ισόγειο, τηλ. 210 5279178 - 180)

Συνδρομητών: (Ημιόροφος, τηλ. 210 5279136)

Πληροφοριών: (Ισόγειο, Γρ. 3 και τηλεφ. κέντρο 210 5279000)

Παραλαβής Δημ. Ύλης: (Ισόγειο, τηλ. 210 5279167, 210 5279139)

Ωράριο για το κοινό: Δευτέρα ως Παρασκευή: 8:00 - 13:30

Ιστοσελίδα: www.et.gr

Πληροφορίες σχετικά με την λειτουργία της ιστοσελίδας: helpdesk.et@et.gr

Αποστολή ψηφιακά υπογεγραμμένων εγγράφων προς δημοσίευση στο ΦΕΚ: webmaster.et@et.gr

Πληροφορίες για γενικό πρωτόκολλο και αλληλογραφία: grammateia@et.gr

